第三九三號
康德五年四月十日
第十一卷 第三十四期
（康德四年四月一日）第三種郵件認可

五日画報

發行人 王崙山
編輯人 劉景穌
印刷人 崔潤芝
發行所 哈濱道外北四道街九號

▲價目▼
五日刊 每期一張
每期 國幣八分
每月 國幣四角
半年 二元二角
全年 國幣四元
外埠 郵費加二

流型 毡帽到齊
呢鞋皮鞋運動鞋膠皮鞋
種類繁多式樣美觀
恒順昌百貨店
道裡新城大街 電話 四四二九 五〇八八 五七〇五

哈爾濱最和靄之兩大百貨店
東發合 益發合
天暖了，您著的服裝，總該換季了，所以現在本店裏，特幕衣料盛陳，會不客氣！請來裁！是榮幸！又歡迎！

新到 應時服裝 式美價廉
風大衣 大氅
福豐號百貨店
哈爾濱道裡新城大街 電話 一階 三九一九 二階 五九一九 三階 三七二七

◇趙成巽「滿映新星」◇

他＝在讀者們視綫接觸的時候：一定若驚異的他像中國明星胡蝶吧！然而事實却正相反，他是一個男性的；我們給他上個徽號叫『美男子』好不？

辦理存款放款國內外匯兌一般銀行業務
瑞祥銀行
營業股 三三三三
公用電話 二四五一番

男女兒童 風衣 大氅
式樣隨時代 價錢最便宜
同發隆百貨店
哈爾濱道裡 電話 一階五七一一 二階二三八五 三階三零九一

德國醫師 精通滿語
衛德美
專門內外科、婦女科、小兒科、花柳科、皮膚科、產科、
接診時間 每日上午九點至一點
午後接診 每禮拜一禮拜三禮拜五 五點至七點
道裡新遷中國十一道街三十三號二層樓上第四号電話七二三九號

佛蔭代書事務所啓事
敬啓者 敝所因前任事務員年中歸里以來，一切事務應接不周，致一般顧主多有疏懊失望之感，茲爲整理積弊，另委專人，凡代書事務，決能辦理迅速，價格低廉，使顧主滿意而去，仍望今後照舊惠臨爲感，
敝人 趙佛蔭謹啓

迷途的幸運到了!!
星相家鐵嘴張徵求八字啓事
敝人幼讀經書不合新潮流自知功名無份專心習學易理懸鏡以來抱定勸善規過指人迷途之宗旨非敢以大先生自居五十步笑百步也來哈十年頂蒙各界人士熱烈歡迎自覺學淺道薄不勝慚愧茲爲酬謝各界諸君起見特犧牲時間與腦力減半價批命一月欲知終身成敗妻財子祿流年月令或來館或函郵來郵票兩元寫明生辰年月日時七日批回代六十年流年的八字一冊註明回信地點否函不覆通信地址道外五道街磨電車路向東大觀園對門哲學命館

本號運到機車零件及各種新舊鐵料附設機器翻沙工廠專造一切鐵製品欲購從廉
哈爾濱鑫大鐵廠
總廠 南馬路南和街五一 電話二二六五
分銷廠 道外十五道街 電話二四五九
外八站內史胡同六號

俊碩牙社
鑲牙拔牙
技術精良
質美價廉
道裡中國四道街

治牙鑲牙補牙 拔牙口腔諸症
東尙齒科醫院
日本大學齒科醫學士黃東尙
本院道裡外國八道街（市公署後邊）應診午後二時至七時
禮拜日休假

辦理各種存款放款國內外匯兌及一般銀行業務并在八站建有倉庫專備貨物抵押
益發銀行
哈爾濱分行
電話 營業室 二三六九 經理席 二三四二 八站倉庫 二五〇四

暖器爐鐵商啓事
敝號特聘技師，修理代裝暖爐水管、各種鍋爐等技術精巧，價格從廉，請諸君惠顧向
萬升恒謹啓
開設馬家溝國課街 電話二三二二一番

存款放款國內外匯兌一般銀行業務
天和銀行
道外電話 營業室 二八七五五番 匯兌 二八七六六番
道裡電話 辦事處 四四三四〇番

辦理存款放款國內外匯兌一般銀行業務
中泰銀行
總行道裡新城大街 電話 九・三三九五 九・四八四九
支行道外正陽四道街 電話 三三二五 三二四五

::敬告患者::
本堂虔製丸散膏丹，以及各種藥酒，材料眞實，有益衛生，並聘內科醫生楊熙 孫希泰在本堂內應診 希患者注意焉
濱江正陽五道街 電話二〇三七番
世一堂
參茸藥店啓

本牌空瓶六個，別牌八個，換墨汁一瓶，兌換各處均有代理本號墨汁。

敬啓者 敝廠爲提倡國貨起見，特選上等麫粉精製此糊，潔白清香，耐久不乾不腐，黏力如膠，漆餬家庭常備之良品也，承蒙各界諸君認准五星牌爲記

注意本牌空瓶六個換糊一瓶 本工廠開設南小五道街十五號院內樓上
濱江 東順春記工廠謹啓

哈爾濱分行
益通商業銀行
哈爾濱道外南頭道街九十號
電話 三〇一三 二四三六番
營業種類
辦理存放款項 國內外匯兌及 一般銀行業務
倉庫南和街五十號 電話四三〇一番

人皆有感染瀰汭全球肺癆險症之可能惟服久已著名之肺癆良藥庫阿可斯能保君與君之家庭永免肺癆之危險庫阿可斯爲預防及治療肺癆暨呼吸氣道一切疾患之良藥開胃強身兼補諸虛百損

◁李耀庭▷
製造最上等墨汁

註冊商標
◁哈爾濱道外中八道街▷
天强墨汁製造所

夢吻（續）
短篇小說 （雁）

絕得不着社會的幫助，人類的同情，和女性的憐惜便也就拚個永遠失望，永遠與社會人類和女性爲敵，誰也不要認得誰，他只頂禮膜拜他從前夢中那個愛人，那個天神罷了。他這個愛人與天神，也就是我。當他有力量成家的是節，我早已出嫁了，他倒并不恨失我于交臂，失望以後，對于我也並沒什麼非分的妄想。他看的很開，理性也很清楚，知道這不過片面的單獨的幻夢，絲毫不接近事實。只可惜命運太苦，連這樣的好夢，平生也做不着第二回。夢既再做不着，只好暗中時時打探我這個人，我些關心的事情來做，以便悄悄的醫療他靈魂中的創痛，慰藉他心境上的悲哀。在他心理上，原也只想如此而止，不願無故與無禮的牽涉到我身上，使我或他人知道他這個奇怪的秘密。不料後來我的景況一天比一天壞，壞到快沒有栖身之所，他探聽清楚後，又發生一種新感想。縱然是個夢，并非我實際上如此作過，但他既認定了是我，終不能不認我是對他唯一有過恩惠的人，不忍見我如此不幸。再加之他開過多年的五金行，手中只有一筆積蓄，他再想，人已經是老去了，自小逃災荒出來，父母早已不在，家鄉在何處，也不記得親人一個也沒有，此生也再沒什麼牽罣，留下這些錢，有何用處，不如統統拿出幫助我家，一可報答我夢中的恩惠，二可了卻他一生的心事。所以才收歇了生意，將剩下的一萬多元錢，先劃出二千元給我贖房，屏除一切，單身搬到我家，再除八千多元，平日深自刻苦，每月只吃用點利息，還有餘剩，也隨時貼補我家，並決意省下來全送與我，身後之事，也全托付與我。只打算臨死時把這一夢的秘密，告與我知，使我知道他這份苦心，這番悽楚，他就很滿足死而瞑目的了。可憐他本來沒有讀過書，不會書寫的，爲了要寫個遺囑和這絕命書，始發憤重新學起來。精誠所至，竟居然寫成功，並寫得很清順，能把他的心中的鬱結，完全表現。雖還有幾個白字，都還辭能達意，這是艱鉅的工作，並非容易草成的，不知費了多少心血，改了多少次草稿，才一個一個字雕鑿拼湊成功，竟因此促短他好幾年的生命，以至於因勞因病而死。他又說，他辦完了這件事，寫成了這封信，他一生之事已了，他願意死，他盼望死，他死得很快樂，因爲從此我也知道他的秘密，總會同情于他這番的痴情厄運的，豈非實際上到底有一個人垂他于死後嗎。何況這個人非同泛泛，還是他幻夢裏所渴想的難于成爲實際的人，他這一死是何等的有幸啊。」說到這，黃夫人因爲說得久了，精神已不大繼，喘了一陣，在珠兒手裏吃了些參湯，便又掙扎着說下去，

「噯！這眞是意外想不到的事，他小時一個幻夢，竟無端把我牽扯在內。但他既具如此苦心，人孰無情，

×未完×

任秋蘭：年十六歲，滿洲土產也，現充同樂酒社女侍，破瓜年事，美曼多姿，碧玉身家，嬌憨可愛，流媚燈下，常銷楚客之魂，侑酒樽前，時解相如之渴，登徒子趣之若鶩，急色兒想妄天鵝，樹芳聲於國際都市，和藹可親，標艷幟於松花江邊，風流天性，柔情送容，笑靨迎人，座無此豸，醉不成歡，豪客雅人，其速搏伊人一粲歟。

眞算活神仙術卦希奇還得由命遠方去函問卜直言不奉
日靜男女人等皆可通信卜疑
吉凶禍福誰先覺 全憑周易卦中推
余去歲在哈道外正陽十五道街天然命館，替目術士算盤卦，周子良先生，該館大批八字斷我今年秋令境遇有禍破財，當時一信參半，不以爲然，我在外充差，儲金七百元，交於拙荊之手保存，枕內衣服包吊板藏七八處，不料十月需款，查覺不翼而飛，是款全無，本想有孀居嫂子常住，疑意他人，頗有性命關係，又到該館抽籤二次六爻斷曰「此款八月落相近一男一女手，錢款難得，不出本院之人」先生云「失款不能誤會，我妻研究外方賺物將鑰匙常交與鄰人，才知無有我嫂相干，此鄰今秋赴下江而去，先生指導大明大白，斷法應驗與另人不同，東原街王東生謹具。又該館遠方去函求卜卦爻六次，以下住上麻面點淸譬明何月問何事先匯金二元，問事兩種連占二卦三元，重大問題必當詳說八字更知已往未來，言明生辰時日，及家庭老幼人口說明考察生冠，草批流年月令十元，批覆，如談中批六步大運十五元，連加細批一生已往未來二十元，擇吉五元，大合婚四元，小合二元，本埠微末小事問卜一元，算命面談三元，草談二元，抽籤六毛，關係重大完全問卜二元六毛，彗芳女士卜卦同樣有效。

道裡中央大街南頭 ▷▷水上飯店◁◁ 斜紋街拐角
它 紙醉金迷，具有美感性的魅力！華麗雅潔，充滿國際化的氣味！
聘定滿俄舞女，舞技面容，俱臻美妙
星期六有跳舞戲劇由晚六時開至夜二時止
星期日有茶舞會午後五點至七點半
（每人一元茶水咖啡點心）
本市唯一飲食娛樂場所
電話 四九一九番
廉價
—午飯「十二時至四時」七角（二湯、一菜、一茶）
—食品精潔適口、茶役待客周到、賜顧諸君、必能滿意

三塔牌

人人都知道這幾種化粧品它是屬於第一的是美顏的秘寶各大商店均有代售
雪花膏 頭油 香粉 三塔粉

勃而興
「衰老」乏嗣解決問題只有現代
有意想不到的卻病運捷快 是活爾蒙的勃力
有意想不到的頹唐能還少 是活爾蒙的勃力
有意想不到的服後能立子 是活爾蒙的勃力
有意想不到的○○生快感 是活爾蒙的勃力

强壯補劑 勃而興藥片 是整內分泌正常化之良藥
補腎聖藥 勃而興功用

主治 少年早婚 房勞過度 滑精早泄○○ 陽○○不○○
補腎壯陽 添神益髓 發育生殖 鞏固機能
各埠中外藥店均有出售
總發行濱江省 泰華西藥商行
地址道外正陽五道街【電話二三四七】

牙齒不完全者注意

（鑲牙以前）

（鑲牙以後）
牙醫亞陸哥斯基醫治各種齒疾並鑲補美麗磁金牙永不退色已有二十五年經驗從無能與之競爭者欲求年青及美麗者請速往該牙醫處治可也
應診時間午前九點至一點半午後三點至六點
（地址）道裡外國三道街七號中央大街拐角孔氏洋行對過
牙醫師 亞陸哥斯吉埃陸戛
電話四八〇一番

哈爾濱私立俄一第一齒科專門學校
本校於康德五年一月一日起以日文授課並請求依新學制改爲大學候部令後續招新生一級其他另有詳細刊報特此事前聲告
校長 否恩阿爾諾里得
校址 南崗義州街九號

本報招募分社啓事
啓者本報自創刊以來，向蒙海內人士愛護，博得好評，日見發展，茲爲擴充銷路，以藝術介紹社會起見，特規定優待簡章，廣募分社，凡有意者，即請來社接洽，或函訂亦可承辦。

▲茲列簡章於下

一、本報外埠售價每月五角，以五成（二角五分）爲分社酬金
一、每十份加義務報一份
一、繳納押金（每份五角）者爲分社，發給徵章，公函請求所在各官署保護，不交押金者，爲代銷處，報費月終一淸，可先繳報費於每月五日以前寄到，即繼續發報。
一、分社招攬廣告，如不願自送者，可分派出之讀者姓名住址提出，本社則代爲直接郵送，月底由本社收款，可免用人租房之費，分紙郵寄費，（以報爲副業最爲適宜）至報份月各三元，則雙方負担，每百
一、分社募集藝術照片，與純文藝稿件採錄薄酬。

摩登式的

新世界

旅居在外之人士，食住兩事，最宜注意，本號故特偏中西庖師，專製衛生適口之各種餐飯，結婚（哈）宴會，或幨帷暫住，賓眷長留，住實惠無不便當，倘蒙惠顧，無任歡迎。

哈爾濱道外正陽十六道街

自動電話 賬房二四四一 飯店二四四二 旅館二四四三 辦公室二四四四

宴賓樓啓事

本食堂敬備美酒佳餚，異常適口，招待周到，取價低廉，如蒙光顧，歡迎之至。

哈爾濱道裡石頭道大街西頭路北 電話二二七二 六二四九

辦理各種存款放款國內外匯兌及一般銀行業務

哈爾濱功成銀行

電話 營業二五一三 匯兌二〇四三

「五雄圖」本市名家吳葆貞作

北上雜記

娟子作 · 迺冰寄

夜了，兩人就在那書臥兼用的房間，作卿和妻讓出來的床上安眠，作卿拿着條鮮紅的緞被，躺在以先女兒作睡床的沙發上，妻則到隔室和蘇的伯母作伴。

棹燈輝煌的耀着，蒼不慣早睡，蘇伴着，蒼幾番催她去睡，她只說「不困」蒼看了幾章書。

夜已經是那麼深了，沒有燈罩的四十燭光，强烈地刺眼。蒼站起來給它覆上一張紙，就便抽出日記本來，但立刻爲蘇搶去。

「我不答應！」蒼底日記比什麼都重要。

「爲什麼？我偏——」天眞的反響色經看到冊子上「文藝日記」的標題。

「不成麼！」

於是兩人爭着奪着，最終蘇的細手腕，爲蒼兩個有力的手指所掐，苦痛得幾乎直起嗓子喊，只得：「好了，放手吧，我不了」求饒着。

蒼一手接着本子，一面爲警戒下次，那隻手還揮動着：

「小心點，妳如果不怕掐！咱們就來！」完全是野蠻的男子聲調。

「是，是，」蘇很滑稽的馴服着，看蒼那草亂的筆很快的一行行橫在紙上，幾乎爲蘇所不識。

蒼寫完了，兩人才一同到床上，只留了個暗的燈光，蘇且預備了一個溫瓶；於是幕拉開了，蒼自己在演劇給蘇，蒼咀和手稍憩的時候，兩人全似發顛一樣笑着講，蒼讀過認爲好的作品，像背誦一樣熟，並且還有表情和批評，使蘇興奮得不想睡。

她說，她第一次知道了這許多事。

針敲着三下，兩人吃驚的「喲！這快！」四隻眼睛相對着輕笑起來。

「咳——眞胡鬧——咱倆——怎還不睡呢？」

隔壁沉寂地送過懶懶地爲人擾至不可耐煩的程度類似病患者的呻吟，立刻又爲兩個女兒，認爲笑料，更放聲笑起來！

「這未始不是一件難的工作啊，看我們怎樣指導她走向另一個路子！」蒼重倒在床上，她想，想着蘇的事。

第四章

早晨，蒼醒了，蘇也醒了，兩人爭着搶衣服穿，爲的誰先洗臉，蒼披了睡衣，脚剛插進拖鞋腿便急急的衝出門去，蘇沒穿得鞋，伏在床上笑灣了腰，蒼在洗浴間，迅速的放着水龍，蘇的母親在廚房里忙着早晨的飯。

×未完×

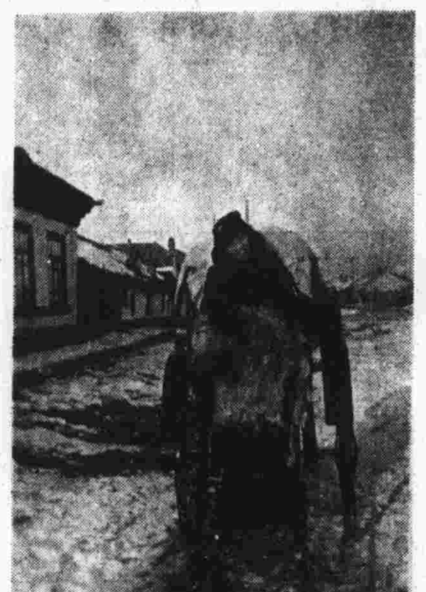

『在洋車上』名閨楊雲惠小姐

王炳龢女士十一歲善歌舞 十四道街小學

運動場上之孫敏子女士

靈宮餘影

「苦絮」

月兒高掛在天邊，她照盡了人間聚散，人兒喲！莫再悲途留戀，只爲這短促的時間，流水般難得回還！月兒尚缺又圓，啊！缺又圓！

「這眞有點凄涼，你再唱一首快樂一點的吧！」其華說。「你未免不知足，一首又一首」但我又唱道：

姑娘啊！我的姑娘！你的容顏似仙人美麗，你偶然的輕顰與淺笑，使得我魂夢傾倒，我愛你，敬你，你却不知，但你是有着超人聰明的姑娘，呵！你這非常美麗的姑娘喲！是愛我？還是不愛？我是這樣焦急的等待，姑娘啊！我的姑娘！

唱到「我的姑娘」這句，便信手摸了棠棣的臉蛋一下，隨後又說了句「親愛的姑娘！」「討厭的，你怎麼回事？唱情歌唱迷了吧！」棠棣站起身皺着眉說，「哈哈！氣死小棣了！」星緣放下篇這樣笑着對棠棣說，「喂！你們客氣點呀！依彬，你難道不曉得，朋友妻，不可欺。這……」其華的話還沒有說完，棠棣便跑過去要咯吱她，其華也一跳跳了好遠躲着她，棠棣邊跑邊說道：若掰開你們的腦子都是一樣貨，你叫我一聲『妹妹！姑娘！』你就算佔了便宜？爲什麼作男人就好呢？你們的傳統觀念太深了，這劣根性如果不解除，就不用想與男人平等」！

正在她將進上其華的時候，星緣站了起來說道：「我要走了！依彬走吧！」「怎麼？忙什麼呢？」她倆都停住脚問，「剛玩得好好的你就要走！」棠棣裝着生氣的模樣說，「你看時間有多麼晚了！並且乘着熱鬧的時候就收場，回憶時還有興味。如果要盡歡而散，那就沒有餘味可尋了！」星緣拿着書似輕顰又似淺笑的說。

「就是你的說道多！」棠棣鼓着嘴吧說，星緣微微地笑了，「好，我們走吧！」我也站起來說。但是我實在不太願意這就回家。月光灑了滿地，她倆送我們到了大門口，便站住了，「敢回去嗎？」其華問，「當然敢的，你們回去吧！」我回答。「再見！」「再見！」我和星緣走了幾步，便到了分手的路口了，「明天早點找我來！再見！」星緣說着便走過去了，她的影子漸漸地消失在黑明裡，在這美麗的月夜，四周十分沉寂。我抬頭望望月亮，月亮被一片淡白的雲遮住了半張臉，我低頭看看身後的斜長的瘦影，那影子孤獨得無所憑依，我忽然聽得「叭」的一聲關門響，知道她倆進屋了，我覺得我的樂園幸福之門是關了，以後隨着我的是無窮盡的孤獨，寂寞凄涼。

但是我只能孤零地在這月光如水的夜裡，彳亍地走上歸路，夜已經有些遲了。

一九三七，十二，二十四日完稿

一九三八，二，二十六日重抄

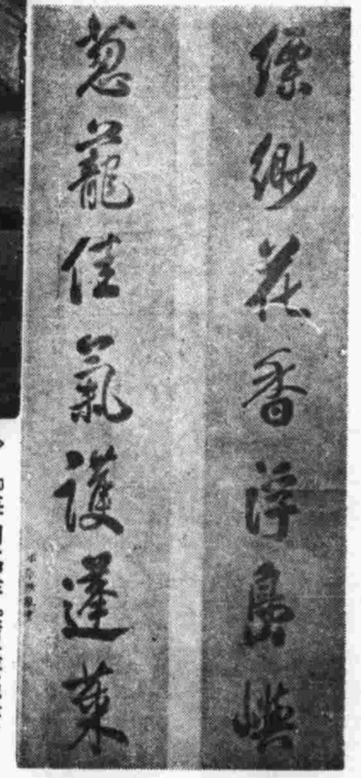

『海內名作』清張照書

小詩一束

靳華

▲心影中的人

宇宙是大的無限大，
人類是小的無限小，
心影中丟失了的人喲！
到何處去尋找？

▲雲

越過了山峯，
飛過了大海，
奮勇的向前去了，
可是！
你能逃出宇宙外去嗎？

▲繪畫

不要太酷似了吧！
你能畫出你愛人的心嗎？

三言兩語

Thin

有人說：『社會的挑色事件，罪魁多半是男性方面，』其實這也不能獨怪一方，假若女子如果少擦一點粉，少撒一點嬌，男子也不能那樣爲女子而瘋狂。

有人說：『女子是社會的化費者，』其實，這何嘗是天賦與社會的生產者，男子是女人的特權，不過是因爲女子的依賴性太深和男子的慈愛心太重所造成的現象。

俗語說：『錢到賭場，人到殺場，』這句話在現在的潮流下，大可以改爲『錢到交際場，人到情場，』

有人說：『女人的哭和笑，是引誘異性憐愛的工具，』那麼世上爲什麼只有賣笑婦而沒有賣哭婦？

夜春

（影新）

疏疏的星，伴着疏疏的燈，
在這靜靜的春夜裏，
誰伴着這淡淡的老樹影。
× × ×
疏疏的星，和那疏疏的燈，
漸漸消沒在靜靜的春夜裏。

◇一頁日記

「格勤」

一九三八·三·二十一『晴』

從昨天晚上就算計明天大概放假，是什麼友邦皇陵祭的日子，種下了這一點小希望的蓓蕾早上到學校裡似乎衰頹了些『就是放半天』又有這樣說的人，果然共總是放了半天下午放假了：

眼睜不知是看的多了：或者還是上火，眼球似乎有些疼痛，回來的時候所以趕緊上××醫院去求他們代我看理下了，用的不知道是什麼藥洗了一遍果然見些淸鬆。

在學校裏覺得無聊，在家裡尤其是無聊只要一坐下就要覺得疲倦說不出是什麼毛病——或者是懶晚上是××學校念日文去竟會遇到了精練志壯的C老師，我離開這學校已經是三四年以上但他老人家還能認識不但沒忘而還是很照舊日的關心我。【未完】

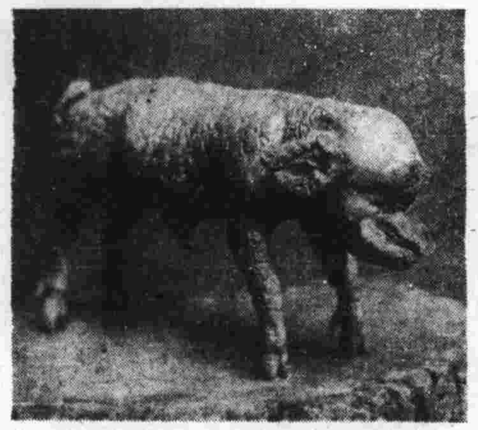

獸怪 蘭西農家猪產秦瑞麟贈

啟事

本報因印機發生故障。與所需紙張未到。故延刊十日。但本社分社收費。以期數爲標準。（六期算一月）自應晚收。祈即原諒爲感。

麗霞湘繡莊

愈高而藝術愈尚，此湘繡爲今文化人士日所愛好者也，故本莊特備出品，如圖屏彩鏡掛簾鏡框等婚壽賀禮，或點綴新居無不適宜並爲酬答顧主，價格從廉，愛好諸君請向道外十四道街「電話道外三四四二番」接洽爲荷

牙病藥物治療、專門保存，永久不犯、金銀陶磁義齒鑲填食物如生、新裝設齒科萬能機能照像能治牙病、

日本齒科醫學士

劉東亮

地址：哈爾濱景陽街平安電影院南隔壁 東亮齒科醫社

福德池

設備精美雅潔，伺候殷勤週到，而池湯天然澄清，能去一切皮膚疾病，其功效不減於湯山溫泉之水，如荷光顧，無任歡迎。

地址馬家溝國課街 電話道裡五〇九九

◀首善醫院▶

院長 陳澤生

總院 南崗長官公署街七號 電話七六〇五番
分院 景陽街三八號 電話二九八六番
協天診療所 道外正陽街 電話九·二六一九番

七巧圖開拍紀念攝影……（前排）孫季星季燕芬劇務鈴木（二排）近藤監督，編劇裕振民導演矢原馬旭儀（三排）宋來高翮王宇培劉恩甲，攝影杉浦要，助導中澤，于夢坤，戴劍秋（由右至左）

銀圈裡外

飛子

趙成巽：滿映第一期考取男生之一，年二十二，原籍濱縣，世居新京。卒業於北平弘達學院高中科。嗜京劇，善歌曲，擅攝影技術。尤喜電影，爲研求電影知識，一度加入上海綠洲電影學院。性溫和，沈默寡言。當遠遊東瀛，泰山等名勝地，家境小康，親屬僅乃父與其祖母三人而已。其正派小生型，其在訓練所時，每以發揮其藝術爲念，故言中輒含「發揮」二字。以是同仁多以「發揮」呼之，竟成爲渠之代名詞焉。（封面爲眞爲本人近照）

曹敏臨去：是一個嚴寒的臘月天，時候雖然已是傍午了，無情的北風吹着滿天黑色的雲，世間的一切，似乎都在黑暗的氣氛裏籠罩着。在黑暗籠罩下的滿映女演員宿舍裡，各個小姐們都用過了早飯，但她們並不因爲喫飽飯，就放開了兩道黯淡的眉鎖，各個面孔的表情，都劃着混一色的抑鬱。「媽媽呀！妳的女兒不是妳想像中那樣快活呵」！一句感傷的調子吟出來，感應各個脆弱的心靈，悲哀的淚珠又幻成了混一色，點綴在各個憂鬱的面孔上。門，驀地分開了，在她們的揣度中，「又是舍監來了」。各個抑住眼淚的光線，不約而同的直射到門際，現實的證明，她們的揣度錯了。

「喲！曹先生來啊」！曹敏帶進同樣的一張憂鬱的臉：但在憂鬱的上面，似乎浮着一層黯淡的微笑。身上披着投考時的那件掛着灰色的白布的衣，簡單的一個小皮包提在手裡。

「姐姐妹妹們！我要走了！特來辭行」然而「姐姐妹妹」們，似乎不解就裏，茫然的問長問短：

「回哪去？曹先生！」

「曹先生回家過年嗎？」

「曹先生幾時回來？」

「給伯母稍好呵！」

曹敏悽然了，眼充滿着充分的濕意。

「謝謝各位，我已經不再回到這裡了！」

「怎麼，高昇公司裡去嗎？」她們還是莫明其妙。

「哦，曹先生升導演？不在宿舍住了？」

「不，我從今天起，脫離映畫協會了」曹敏乾脆地說明。

「呀！」她們一齊驚呆着，她們還認爲曹先生不該辭職似的：

「曹先生：爲麻不幹了？」

「唉！不能幹了！其實幹也沒有意思！」

這「不能幹了」的詞義很深長，小姐們費了一番思索：……

曹敏含着兩眼濕，在黯淡的氣息裡沈默一忽兒。徘徊着往外移步。

「這就起身嗎？」

「是的，十二點鐘的火車」。

曹敏登上一輛馬車，對着送在大門口的姐姐妹妹。施行點頭之禮，一張銷魂的臉呵，依然浮着一層的微笑。

「曹先生：怎麼不帶着行李呀？忘了吧」？

「啊—行—李。行李昨天打郵便稍走了」。

各個黯淡的眼波，送着曹敏黯淡的身影。

▲春來了

「小彥」

春來了，春在何處？
春在樹稍頭，
在陣陣的東風，吹得柳抒嫩絲，
春在那裏？在江邊；
暖々的太陽，照得冰融水流，
眞的春天到了；
萬物都在展開笑臉！
× × ×
春在何處？
春在女人的身上，
迎着和煦的風，
露出媚的姿態，
脫去了臃腫的棉衣，
穿上了美麗新裝；
江邊，郊外——
和她們的愛人嘗試春擁摸！

七巧圖的一個鏡頭『洗衣房中』

五日流線

⊙以曾在××學校畢業學生爲招牌，而登台表演歌舞於巴拉斯之陶汝節小姐，於未出演前，戲院方面，即大吹法螺，而陶小姐個人方面，亦從事宣傳工作，故每對其同學，即懇請屆時捧場，並曾說：『請諸位同學，以後多加指導和幫忙……』，蒿舍有利用其同學爲伊之傳宣工具的意思。果然，當陶小姐登台之第一日，因捧場而蒞臨於巴拉斯者，約不下百人左右，於陶小姐未出台前，台下，即紛紛議論，有的說，今天陶小姐新燙的頭髮，一定更漂亮了，有的說，今天的節目，是陶小姐最得意最拿手的歌曲，一定能博得好評的……

啓幕了，台下一陣掌聲、陶小姐嫋嫋出場、笑顏大開，踏着管絃合奏的交響樂（？），大扭其屁股，眞是媚態百出（？），刹時，大張朱唇，高唱其最得意最拿手的歌曲，一曲唱畢，台下一般所謂捧場者，大鼓其掌，高叫其好，於是一般觀衆，亦有隨而和之者，待一般之掌聲止，而捧場之評語出來，甚麼陶小姐的嗓子，眞和周璇的珠喉一樣，甚麼陶小姐的姿態，眞和好萊塢歌星有些相像，眞是一位藝人啊？因此觀衆都着了迷。陶小姐選擇歌曲，眞是別具慧眼，她鑒於生龍活虎片中之村姑樂一曲，最爲風行盛運未衰，於是於某星明日晚場，大唱化裝村姑的樣子，在台上擺了鷄不籠行做效生龍活虎片中之唱歌場面，竟高於伴奏之音樂，々而致悉何故歟？抑或喉部生理變化歟？殆退場閉幕後，掌聲寥寥無幾，而通聲，轟轟然。被譽爲『具有周璇的珠喉』的美名，和轟轟的通聲，兩相輝映，不悉陶小姐本人，將作何感想耶？

⊙哄動一時之××大醫士強姦××女看護一節，昨聞知其底細者談，其一念動機，不外是女的太美了，而其嬌媚肉感都具有強烈的誘惑性，老貓守着腥魚，終久得堵上饞嘴的，而且還因爲几上肉，早晚也是食品，不過吃的方法和吃的人不同而已，況且耳鬢廝磨久了，彼此都若那個的，而先嘗後買，也不算甚麼，歸了還是錢能收買一切，不論妳肉體靈魂，現在達到了嫁娶之約。雙方的滿足是不用說了。所以在大風大浪裏消沉下去，雙方當事者，已於×日在××大飯店結婚了，又爲避免社會視線，準備將赴×××大埠舉行無儀式的結婚，在此後還已成一對歡喜冤家，不知怎麼感着美滿呢。

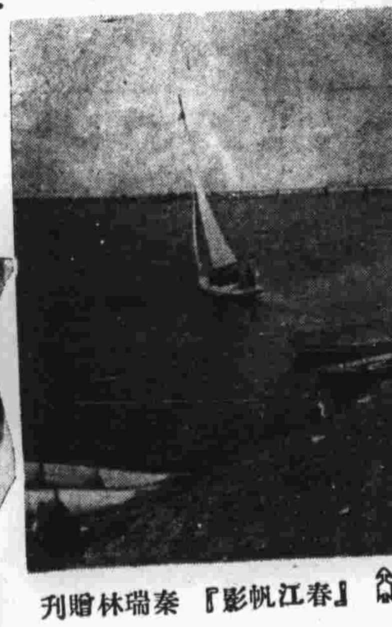

『春江帆影』秦瑞林贈刊

心史

「亞民」

暮色蒼茫，人影散亂：吹烟繚繞的一個黃昏時！失意悲哀的我：徘徊在靜的無人大道上！銀盆似的新月，由東方發出一縷幽默之光。由這形隻影單使我的前面映出一個瘦長的影兒。在我記得！是一個新月的傍晚記起了往事的一隅。由江裡湧出來的潮水，松花江畔的凄怨的哀聲，翻起雪白的浪花！太空發出中的白雲，已在被月亮映的無影了。橫空旅雁帶着血淚南歸去了。

× × ×

她羞答答的坐在一棵樹的底下，服從仰臥在她的面前，現在還記得當時她對我說的話，亞民！你應當爲父母的期待朋友的仰望去努力！奮鬥！莫要辜負了你的人生中最寶貴的青春喲！不要爲了打擊！淘汰！而灰心，這都是所謂『失敗是成功之母』啊！

『壯士』本市國高四運動家

月亮似慶祝我倆美滿友誼的樣子，發出格外銀白色的光，江裏的潮水，像爲我倆奏起悲壯的音樂，翻着潔白的浪花；神聖的愛，最後我們表示！是陶醉在愛的窩裏。

× × ×

唉！她的話教我如何能忘掉呢？而說成的話，眞使我慚愧無餘地了！長眠在荒郊孤林自然的懷抱裏，了野草鮮花的一堆黃土裏的孤獨者。現在的她已經永別人海永作風清月冷午夜裏的孤獨者。用現在的我比較她對我

× × ×

我這樣出神的痴想着，精神像麻痺了，最後南崗上傳來幾陣鐘聲，驚醉了我的沉思回憶。

本欄稿件。敝社極度歡迎。但採取標準。須以不損害他人名譽。而具有濃厚興趣爲宜。至悖於事實。爲個人洩憤或危害他人及社會公安者。恕不刊載。（五日流線）再其他文藝投稿者務請於稿尾註明眞實姓名住址（筆名隨便）以便查考本社或予以優待此啓 —編者—

天乙卦館特別啓事

本人對於摩骨相法起始深研，於人倫大通賦廣鑑賦所有人身三百六十五骨格具有深甚之認識厥後於瀋陽得遇異人口授訣竅於是豁然有所悟入自是以來徧歷名都所相士大夫紳商休咎得失歷驗不爽鐵若夫周易起課比比皆是求其眞通大易探賾問卜徧訪各都能者鮮鄙人曾遇聖地魯人某隱士授以占著卦概用孔子彖象程傳朱義指示迷津使對於占卜者既不違於聖訓復無愆於利達則幸毋辱於各界諸君枉顧垂詢之雅意焉

館址 景陽街路東 无悶居士謹啓

孔氏醫院

◉分科治療◉ ◉住院隨意◉

哈爾濱南崗山街 道裡電話六七九二番

「誰愛想—」

解除您的人生煩惱
快樂您的家庭愛好
去到東和利唱機部來

有各大公司新出品的名伶唱盤，愛情歌曲，精美的唱機，一及零件。

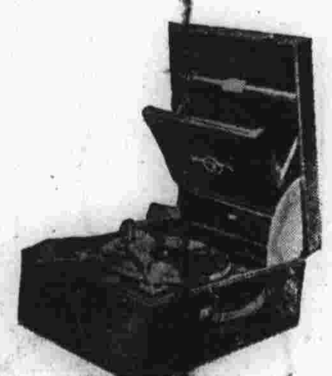

敬迎仕媛們來選